

| | | |
|---|---|--|
| 1 |  | <p>Crna Gora OPŠTINA KOLAŠIN Sekretarijat za planiranje prostora, komunalne poslove i saobraćaj Broj :05-1094/4 Kolašin, 06.03.2023.godine</p> |
| 2 | <p>Sekretarijat za planiranje prostora, komunalne poslove i saobraćaj Opštine Kolašin, na osnovu člana 74. Zakona o planiranju prostora i izgradnji objekata („Sl. list CG“ br. 64/17, 44/18, 63/18, 11/19 i 82/20), -čl.1. Uredbe o povjeravanju dijela poslova Ministarstva održivog razvoja i turizma jedinicama lokalne samouprave („Sl. list CG“ br. 68/17), PUP-a Kolašin („Sl. list CG“ o.p.-br. 12/14), i zahtjeva Novaković Miodraga, izdaje:</p> | |
| 3 | <p>URBANISTIČKO-TEHNIČKE USLOVE za izradu tehničke dokumentacije</p> | |
| 4 | <p>za građenje novog objekta prema smjernicama PUP-a Kolašin, na lokaciji koju čini katastarska parcela broj: 463/4 (LN 145 –izvod), KO Lipovo.</p> | |
| 5 | <p>Podnosilac zahtjeva</p> | <p>Miodrag Novaković</p> |
| 6 | <p>Postojeće stanje</p> | |
| | <p>Opis lokacije: poljoprivredno zemljište po načinu korišćenja iz LN Grafički prilog: Karta 01a- Topografska karta Karta 06a- Mreža naselja i distribucija stanovništva Karta 05a- Mreža infrastrukturnih sistema Kopija katastarskog plana LN broj 145 -izvod, KO Lipovo</p> <p>Katastarske parcele se nalaze u zoni postojećih naselja - direktno izdavanje uslova iz plana (tekstualni dio PUP-a Kolašina i grafički prilog karta 09.a Mreža naselja sa distribucijom stanovništva, društvenih i privrednih djelatnosti); Direktno sprovođenje iz plana su smjernice za uređenje prostora, izgradnju i rekonstrukciju objekata na područjima za koje nije predviđena izrada planova nižeg reda, odnosno za ruralna područja.</p> | |
| 7 | <p>Planirano stanje DIREKTNO SPROVOĐENJE IZ PLANA Smjernice za uređenje prostora, izgradnju i rekonstrukciju objekata za prostore za koje se ne planira donošenje drugog lokalnog planskog dokumenta.</p> <p>Za katastarske parcele koje se nalaze u „braon ili narandžastoj“ zoni na grafičkom prilogu br.09. Mreža naselja sa distribucijom stanovništva, društvenih i privrednih djelatnosti mogu se izdati urbanističko tehnički uslovi u skladu sa ovim smjernicama. Ukoliko se dio katastarske parcele nalazi u „braon ili narandžastoj“ zoni, a ne predstavlja neki od planom propisanih predjela koji su nepodobni za urbanizaciju, moguće je primijeniti gore navedene smjernice na katastarsku parcelu u cjelini.</p> | |

7.1. Namjena parcele odnosno lokacije

Planirana namjena površina: Poljoprivredne površine, Karta 10a

Napomena: u slučaju da se ne slaže namjena površina (grafički prilog br.10-Mapa) i katastarskog operata (posjedovni list i kopija katastarskog plana) važi namjena iz katastarskog operata i za te slučajeve se primjenjuju smjernice za direktno sprovođenje PUP-a date za te namjene.

Planom je predviđena mogućnost da se u zonama postojećih ruralnih naselja i katuna kao i zonama koje su van zaštitnih koridora omogući direktno izdavanje uslova iz plana za rekonstrukciju postojećih i izgradnju novih objekata.

Napomena: Plan propisuje zabranu gradnje na sljedećim predjelima nepodobnim za urbanizaciju:

- eksploataciona polja
- zemljišta nedovoljne nosivosti
- predjeli ugroženi elementarnim ili drugim nepogodama (poplave, erozija, klizišta i dr.)
- zaštitne šume
- predjeli u blizini vodoizvorišta
- poljoprivredno zemljište II i III bonitetne klase
- zaštićeni prirodni i antropogeni pejzaži
- nagib terena preko 45°
- zaštitni koridori infrastrukturnih objekata (saobraćajnica, elektrovođa, vodovoda i dr.)
- zemljište koje zbog njegovog položaja nije ekonomično komunalno opremiti
- infrastrukturni koridori (koridori dalekovoda ili autoputai sl..)u infrastrukturnim koridorima nije moguća gradnja novih objekata, moguća je jedino sanacija, redovo održavanje, do preseljenja).

Opšti uslovi za građenje

Objekti se moraju oblikovati u skladu sa lokalnim tradicionalnim oblicima, bojama i materijalima. Kao način tumačenja, za uspostavljene kriterijume preventivne zaštite ambijentalnih i prirodnih vrijednosti sredine obavezne su sljedeće mjere i smjernice oblikovanja objekata i njihovih detalja:

- puna tektonska struktura jasnih brodova i punih zatvorenih površina;
 - transponovanje tradicionalnih detalja i njihovo logično i skladno prilagođavanje savremenom izrazu- krovova, dimnjaka, oluka, lođa, ograda itd.;
 - izrada fasada od prirodnog autohtonog kamena ili drveta u površini fasade od 30% njene površine;
 - osnovna boja fasade je bijela;
 - afirmacija prirodnih materijala, npr. obaveza je da vanjski zastori na prozorima i balkonskim vratima budu od drveta;
 - izgradnja lođa u ravni pročelja bez korišćenja ogradnih „baroknih“ stubića (npr. „balustrada“).
- Krovovi su obavezno kosi, nagiba krovnih ravni je od 40°. Potkrovlja mogu imati nazidak visok najviše 1,60 m.

Osnovni infrastrukturni uslovi koji moraju biti obezbijeđeni na nekoj parceli/ lokaciji:

- Da ima obezbijeđen direktan pristup sa javne površine kolske ili makar pješačke;
- Da ima obezbijeđen direktan priključak na elektroenergetsku i javnu vodovodnu mrežu ili obezbijeđeno snabdijevanje vodom na higijenski način prema lokalnim prilikama;
- Za objekte veličine do „10 ekvivalent stanovnika“ predviđa se izgradnja vodonepropusne sabirne jame, sa osiguranim odvozom prikupljenog efluenta u sistem sa adekvatnim uređajem

| | |
|------|--|
| | <p>za prečišćavanje i ispuštanje otpadnih voda;</p> <ul style="list-style-type: none"> - Za objekte veličine veće od „10 ekvivalent stanovnika“, predviđa se tretiranje otpadnih voda na sopstvenom, adekvatnom uređaju za prečišćavanje prije ispuštanja u recipijent, zavisno od količine i karakteristika otpadnih voda i prijemnih mogućnostima recipijenta (tlo, vodotok i dr.). <p>Osnovni principi energetske efikasne gradnje koje treba ispoštovati:</p> <ul style="list-style-type: none"> - Voditi računa o lokaciji objekata i njegovoj eksponiranosti suncu - Graditi na adekvatnom odstojanju od obližnjih objekata, radi sprečavanja stvaranja sjenke od susjednog objekta - Osigurati adekvatnu toplotnu izolaciju - Korišćenje principa pasivne arhitekture i energetske efikasne sistema grijanja, hlađenja i ventilacije kao i energije bazirane na korišćenju energije obnovljivih izvora. <p>Grafički prilog:Karta 09a- Mreža naselja sa distribucijom stanovništva,društvenih i privrednih djelatnosti Karta 10a-Namjena površina sa režimima uređenja prostora</p> |
| 7.2. | <p>Pravila parcelacije - Uslovi za izgradnju novih stambenih objekata u ruralnim naseljima</p> |
| | <p>U zonama PUP-a u kojima se ne planira donošenje detaljnog lokalnog planskog dokumenta uslovi za građenje se izdaju za jednu, više ili djelove katastarskih parcela koje zadovoljavaju uslove koji su propisani u planu a odnose se, prije svega, na površinu lokacije i dostupnost infrastrukture.</p> <ul style="list-style-type: none"> - Maksimalna površina novog objekta za stanovanje je 250m² - Maksimalni indeks zauzetosti parcele/lokacije u seoskim naseljima je 20% a maksimalni indeks izgrađenosti parcele je 0.25. - Minimalna površina parcele/lokacije (moze da se satoji iz jedne, dijela jedne ili višekatastarskih parela) za koju se izdaju uslovi je 1 000 m². (Izuzetno minimalna površina pracele/lokacije može biti 600 m² sa maksimalnim BGP-om objekta 100m²) - Građevinska linija za nove objekte za stanovanje mora biti postavljena na min 5m a preporučuje se 15m od regulacione linije /od saobraćajnice ili puta/ da bi se očuvao ruralni ambijent i podstaklo pejzažno uređenje dvorišta. - Udaljenost nove stambene jedinice ne smije biti manja od 10m od susjednog objekta na drugoj parceli. - Maksimalna visina nove stambene jedinice je tri etaže (S+P+Pk ili P+1+Pk) ili 12m - Novi stambeni objekat mora da ima pristupni put min 4m širine (interventne službe), uz zabranu parkiranja na pristupnom putu. - Nije dozvoljena izgradnja betonskih ograda. Maksimalna visina ograde je 1.5m, preporučuje se 1.2m. Planirati drvenu ogradu ili „zelenu” ogradu. - Novi objekti moraju da zadovoljavaju sve uslove i standarde energetske efikasnosti - Preporučuje se sađenje autohtonog drveća na parceli ili vrsta koje pripadaju porodici voća (kruška, šljiva, jabuka, trešnja). - Koristiti lokalne sirovine za građenje, drvo, kamen - Krovovi su obavezno kosi, nagiba krovnih ravni je od 40°. Potkrovlja mogu imati nadzidak visok najviše 1,60m. - Odvodnjavanje atmosferskih voda sa objekta nije dozvoljeno preko susjedne/ih parcela |
| 7.3. | <p>Opšti uslovi za izgradnju/ rekonstrukciju objekata za turizam</p> |
| | <ul style="list-style-type: none"> - Moguće je rekonstruisati stare domove kulture ili mjesne zajednice (danas napuštene zgrade) u odmarališta, hostele i druge objekte namjenjene turizmu - Takođe se preporučuje da u postojećim seoskim domaćinstvima stanovništvo koje se bavi poljoprivredom i stočarstvom kao primarnom djelatnošću, proširi svoje kapacitete i na svom imanju omogući prijatan smještaj turistima u skladu sa smjernicama datim za |

| | |
|------|---|
| | <p>izgradnju/rekonstrukciju u ruralnom području. Uz smještaj u seoskom domaćinskom okruženju gosti će moći da se upoznaju sa svim aktivnostima koje domaćin svakodnevno obavlja i upoznaju ritam života kolašinskog kraja. Na ovaj način omogućit će se revitalizacija seoskih domaćinstava i kroz unapređenje turističke ponude, dodatni priliv prihoda sesokom stanovništvu.</p> <p>- U domenu agro turizma dozvoljena max BGP turističkog objekta je 500 m² (turistički objekti uz stanovanje).</p> <p>- Minimalna površina parcele/lokacije je 1 500 m²</p> |
| 7.4. | Smjernice za parkiranje u ruralnim naseljima |
| | <p>Podzemne etaže za parkiranje se ne preporučuju zbog očuvanja arhitektonskog karaktera kuća i pomoćnih objekata. Parkiranje vozila se mora regulisati u okviru parcele ili javne površine ispred parcele (ukoliko to dozvoljava stanje na terenu), i to jedno parking/garažno mesto na svakih 100m² stanovanja/poslovnog prostora, odnosno prema standardu za specifične namjene. Prostor za parkiranje ne treba da zauzme više od 25% prednjeg dijela kuće, a ukoliko je to nemoguće ostvariti, parking mjesto treba postaviti sa strane ili iza kuće. Parkiranje teretnih vozila i opreme mora se obezbijediti na sopstvenoj parceli, osim za parcele gdje je moguće parking prostor formirati u zoni ispod dalekovoda (a ispred parcela). Parking prostor ne treba da je izložen pogledu sa glavne ulice, s toga se preporučuje da se parking prostor obezbijedi sa strane kuće ili u garaži.</p> <p>Kao dopuna stanovanju dozvoljena je izgradnja prodavnica i zanatskih radnji koje služe svakodnevnim potrebama stanovnika, manjih ugostiteljskih objekata, kao i organizovanje poslovnih djelatnosti koje se mogu obavljati u stambenim objektima. Maximalna BGP ovih objekata je 100 m². Dozvoljena je izgradnja vjerskih objekata uz obaveznu saglasnost/ mišljenje nadležnog organa (Uprava za zaštitu kulturnih dobara). Takođe dozvoljava se proširenje postojećih površina za groblja uz poštovanje posebnih uslova nadležne opštinske komunalne službe. Na površinama za groblja mogu se planirati prateći objekti (kapele...).</p> |
| 7.6. | Građevinska i regulaciona linija, odnos prema susjednim parcelama |
| | <p>Granica tako utvrđene lokacije predstavlja regulacionu liniju i u odnosu na nju planira se građevinska linija. Minimalno rastojanje građevinske i regulacione linije je 5 m a preporučeno rastojanje je 15 m.</p> |
| 8 | Preporuke za smanjenje uticaja i zaštitu od zemljotresa, kao i druge uslove za zaštitu od elementarnih nepogoda i tehničko-tehnoloških i drugih nesreća |
| | <p>Zaštita od zemljotresa sprovodiće se kroz primjenu važećih aseizmičkih propisa prilikom sanacije postojećih i izgradnje novih građevinskih i infrastrukturnih objekata;</p> <p>Zbog konstatovanih nepovoljnosti inženjersko-geoloških i seizmičkih uslova tla, sva rješenja za buduću izgradnju i uređenje prostora moraju se zasnivati na nalazima i preporukama inženjersko-geoloških istraživanja sa mikroseizmičkom rejonizacijom terena;</p> <p>Zaštita od požara zasnivaće se na izradi planova zaštite od požara za pojedine prostore u okviru zahvata Plana, odnosno formiranju adekvatnog broja vatrogasnih jedinica i njihovom efikasnom djelovanju u vanrednim situacijama; u cilju efikasnog djelovanja vatrogasnih jedinica potrebno je svim djelovima prostora obezbijediti saobraćajnu pristupačnost; u šumskim kompleksima izgraditi mrežu javnih i šumskih puteva i prolaza, koji će sa skijaškim stazama i koridorima formirati mrežu protivpožarnih barijera i podijeliti šumske i druge prirodne prostore na manje segmente; prema pravilima protivpožarne zaštite organizovati službu osmatranja i javljanja;</p> <p>Zaštita od poplava i bujica zasnivaće se na integralnom rješavanju zaštite i biće definisana vodoprivrednim radovima kao što su regulacija korita, meliorativni radovi, izgradnja obaloutvrda; zaštita prostora od uticaja bujica i odrona sprovedeće se kanalizacijom i uređenjem</p> |

| | |
|----|---|
| | <p>bujičnih korita, kao i izgradnjom drenažnih sistema.</p> <p>Zaštita od zimskih nepogoda, zavijavanja, leda i lavina ostvariće se izgradnjom građevinskih kapaciteta i infrastrukture, pošumljavanjem, zatravnjivanjem goleti i regulacijom voda; ove mjere predviđjeće se kroz izradu planova uređenja naselja i pojedinih turističkih lokaliteta, mjere za zaštitu od elementarnih nepogoda.</p> |
| 9 | <p>Uslovi i mjere zaštite životne sredine</p> <ul style="list-style-type: none"> ● Poštovanje principa energetske efikasnosti (korišćenje duplih prozora, orijentacija objekata koja osigurava maksimalno osunčavanje, prirodni materijali za izolaciju i dr.) ● Koristiti obnovljive izvore energije sunca, vjetra, geotermalnu energiju ● Minimizirati potrošnju energije 30% kroz energetske efikasnu gradnju, korišćenje obnovljivih vidova energije ● Minimizirati potrošnju vode do 40% kroz korišćenje vode sa lokacije, kišnica, bunari, korišćenje sistema koji obezbjeđuju maksimalnu uštedu prilikom korišćenja toaleta, slavina, tuševa, primjena reciklaže otpadnih voda i dr. ● Kanalizacija se tretira na način koji sprječava negativne uticaje na životnu sredinu kroz korišćenje eco-tek sistema koji na izvornoj lokaciji biološki tretiraju otpadne vode i omogućavaju njeno dalje korišćenje ● Upravljanje otpadom ima za cilj najpre minimiziranje proizvodnje otpada i reciklažu. <p>Mjere za zaštitu prirodne sredine:</p> <ul style="list-style-type: none"> ● saniranje nestabilnih površina, klizišta i vododerina; ● regulisanje vodotokova radi sprječavanja poplava; ● pošumljavanje zona klizišta; ● izgradnja kanalizacione mreže sa uređajima za prečišćavanje otpadnih voda u centru Kolašina, turističkim punktovima (eko sela) i sekundarnim opštinskim centrima; ● organizovano deponovanje otpada. |
| 10 | <p>Uslovi za postavljanje i gradnju pomoćnih objekata</p> <p>Dozvoljeno je graditi poljoprivredne objekte:</p> <ul style="list-style-type: none"> ● Stočne staje (kokošinjci, svinjci, govedarnici, ovčarnici, kozarnici), ispusti za stoku, đubrišne jame - đubrišta, poljski klozeti i dr; ● Stambeni objekat: letnja kuhinja, mljekara, sanitarni propusnik, magacini hrane za sopstvenu upotrebu i dr; ● Pušnice, sušnice, koš, ambar, nadstrešnica za mašine i vozila, magacini hrane i objekti namenjeni ishrani stoke, staklenici, rasadnici dr. ● Plan ne propisuje ograničenja kada je u pitanju BGP pomoćnog poljoprivrednog objekta već je površina objekta usklađena sa potrebama domaćinstva ● Međusobno rastojanje stambenog objekta i poljoprivrednog objekta je min 15 m ● Rastojanje od poljoprivrednog objekta na drugoj parceli min 10 m ● Đubrište i poljski klozet moraju biti udaljeni od stambenog objekta, bunara, odnosno živog izvora vode najmanje 20m, i to samo na nižoj koti. ● Međusobna rastojanja gore navedenih poljoprivrednih objekta zavise od prostorne organizacije poljoprivrednog dvorišta. ● «Priljavi» objekti se mogu postavljati samo niz vjetar u odnosu na «čiste» objekte. ● Pozicija poljoprivrednih objekata u odnosu na građevinsku liniju utvrđuje se uslovima i primjenom najmanjih dozvoljenih rastojanja utvrđenih ovim smjernicama. ● Na parceli sa nagibom terena od javnog puta (naniže), u slučaju nove izgradnje, stambeno dvorište se postavlja na najvišoj koti uz javni put. Najmanja širina pristupnog puta na parceli iznosi 4,00m. Ekonomsko dvorište sa poljoprivrednim objektima se postavlja iza stambenog dvorišta (naniže). ● Na parceli sa nagibom terena prema javnom putu (naviše), u slučaju nove izgradnje, stambeno dvorište se postavlja na najvišoj koti. Najmanja širina pristupnog stambenog puta je 4 m. U tom slučaju poljoprivredno dvorište može biti uz javni put, a poljoprivredni objekti na |

| | |
|-------|---|
| | <p>5m+3m od regulacione linije puta. Rastojanje od građevinske do regulacione linije utvrđuje se primjenom opštih pravila regulacije uvećanim za najmanje 3m zelenog prostora koji će imati funkciju filtera i tampon zone.</p> <ul style="list-style-type: none"> • Moguće je graditi objekte od balirane slame čime se osiguravaju niski troškovi izgradnje, održivost i energetska efikasnost. <p>Obaveza je da se parcele ne ograđuju. Efekat ograđivanja na pojedinim djelovima postići kombinacijom prirodnog i uređenog zelenila radi formiranja zaštićenih ambijenata. Izuzetno je moguće graditi drvene ograde. Nije dozvoljeno postavljanje žičanih, zidanih, kamenih i drugih ograda (izuzetak su drvene ograde) i potpornih zidova kojima bi se sprječavao slobodan prolaz atmosferske vode.</p> <p>Nije dozvoljena izgradnja betonskih ograda. Maksimalna visina ograde je 1.5m, preporučuje se 1.2m. Planirati drvenu ogradu ili «zelenu» ogradu.</p> <p>Najveća visina potpornog zida ne može biti veća od 2,0m. U slučaju da je potrebno izgraditi potporni zid veće visine, tada je isti potrebno izvesti u terasama, s horizontalnom udaljenošću zidova od minimum 1,5m, a teren svake terase ozeleniti.</p> |
| 11 | Uslovi za pejzažno oblikovanje |
| | <ul style="list-style-type: none"> • Adekvatnim pejzažnim uređenjem osigurati prirodnu filtraciju vode i cjelokupni prijatan doživljaj okruženja kroz primereni mobilijar od prirodnih materijala, korišćenje autohtonih biljnih vrsta na uređenim zelenim površinama. |
| 12 | Uslovi i mjere zaštite nepokretnih kulturnih dobara i njihove zaštićene okoline |
| | Prilikom izgradnje novih objekata, ukoliko se tokom izvođenja zemljanih radova naiđe na materijalne ostatke, radove treba obustaviti i o tome obavjestiti Ministarstvo kulture i Upravu za zaštitu kulturnih dobara, kako bi se preduzele sve potrebne mjere za njihovu zaštitu, shodno zakonu. |
| 13 | Uslovi za lica smanjene pokretljivosti i lica sa invaliditetom |
| | Potrebno je u projektovanju i izvođenju obezbjediti pristup svakom objektu koji mogu da koriste lica smanjene pokretljivosti, takođe nivelaciju svih pješačkih staza i prolaza raditi u skladu sa važećim Pravilnikom o bližim uslovima i načinu prilagođavanja objekata za pristup i kretanje lica smanjene pokretljivosti (Sl.list CG 2/09). |
| 14 | Uslovi za objekte koji mogu uticati na bezbjednost vazdušnog saobraćaja |
| | / |
| 15 | Uslovi za objekte koji mogu uticati na promjene u vodnom režimu |
| | / |
| 16 | Mogućnost faznog građenja objekta |
| | Eventualnu faznu gradnju treba predvidjeti tehničkom dokumentacijom. |
| 17 | Uslovi priključenja na infrastrukturu |
| 17.1. | Uslovi priključenja na elektroenergetsku infrastrukturu |
| | Prema tehničkim uslovima izdatim od strane nadležnog preduzeća. Napomena: Investitor je dužan da ovom Organu dostavi podatke o jednovremenoj snazi i broju mjernih mjesta kako bi CEDIS izdao tehničke uslove. |
| 17.2. | Uslovi priključenja na vodovodnu i kanizacionu infrastrukturu |
| | Ovaj organ je tražio tehničke uslove broj 05-1094/3 od 21.02.2021.god od d.o.o. „Vodovod i kanalizacija” iz Kolašina, ali isti nisu dostavljeni, dostavnica sa validnim datumom i potpisom od 21.02.2023. godine. |
| 17.3. | Uslovi priključenja na saobraćajnu infrastrukturu |
| | Prema tekstualnom dijelu plana osnovni infrastrukturni uslovi koji moraju biti obezbijedjeni na nekoj parceli/lokaciji: da ima obezbijedjen direktan pristup sa javne površine kolske ili makar pješačke; Novi stambeni objekat mora da ima pristupni put min 4m širine (interventne službe), zabranu |

| | |
|-------|--|
| | parkiranja na pristupnom putu. |
| 17.4. | Ostali infrastrukturni uslovi |
| | <p>Telekomunikacije</p> <p>Prilikom izrade tehničke dokumentacije potrebno je poštovati sljedeće propise:</p> <ul style="list-style-type: none"> ● Zakon o elektronskim komunikacijama („Sl. list Crne Gore”, br. 40/13, 56/13, 2/17 i 49/19), a posebno članove 36–45 iz Poglavlja III: Elektronska komunikaciona infrastruktura i povezana oprema; ● Pravilnik o širini zaštitnih zona i vrsti radio koridora u kojima nije dopušteno planiranje i gradnja drugih objekata („Sl. list Crne Gore”, br. 33/14), ● Pravilnik o tehničkim i drugim uslovima za projektovanje, izgradnju i korišćenje elektronske komunikacione mreže, elektronske komunikacione infrastrukture i povezane opreme u objektima („Sl. list Crne Gore”, br. 41/15), ● Pravilnik o uslovima za planiranje, izgradnju, održavanje i korišćenje elektronskih komunikacionih mreža, elektronske komunikacione infrastrukture i povezane opreme („Sl. list Crne Gore”, br. 59/15 i 39/16), ● Pravilnik o zajedničkom korišćenju elektronske komunikacione infrastrukture i povezane opreme („Sl. list Crne Gore”, br. 52/14) ● Pravilnik o granicama izlaganja elektromagnetnim poljima („Sl. list Crne Gore”, br. 6/15). <p>Relevantni propisi u skladu sa kojima se obavlja izrada tehničke dokumentacije dostupni su na sajtu Agencije za elektronske komunikacije i poštansku djelatnost na linku:</p> <p>https://equip.me/page/electronic-communications/ec-networks/izrada-tehnicke-dokumentacije/content</p> <p>Podaci o postojećem stanju elektronske komunikacione infrastrukture dostupni su na web portalu: http://geoportal.equip.me/</p> <p>Adresa web portala http://geoportal.equip.me/ preko koga sve zainteresovane strane od Agencije za elektronske komunikacije i poštansku djelatnost mogu da zatraže otvaranje korisničkog naloga, kako bi pristupili georeferenciranoj bazi podataka elektronske komunikacione infrastrukture.</p> |
| 18. | Potreba izrade geodetskih, geoloških (geotehničkih, inženjersko-geoloških, hidrogeoloških, geomehaničkih i seizmičkih) podloga, kao i vršenja geotehničkih istražnih radova i drugih ispitivanja |
| | Na predmetnom području obavezno je sprovođenje inženjersko - geoloških, seizmičkih i geofizičkih ispitivanja terena na kome će se graditi novi objekti. |
| 19 | Potreba izrade urbanističkog projekta |
| | / |
| 20 | Ostali uslovi |
| | <p>Tehničku dokumentaciju uraditi u skladu sa Zakonom o planiranju prostora i izgradnji objekata („Sl. list CG”, br. 64/17, 44/18, 63/18, 11/19 i 82/20) i drugim propisima iz ove oblasti.</p> <p>Investitor je dužan riješiti imovinsko-pravne odnose i ovom organu dostaviti zahtjev za utvrđivanje naknade za komunalno opremanje građevinskog zemljišta i izjavu revidenta sa potrebnim podacima za obračun naknade.</p> <p>Prijavu građenja i dokumentaciju iz člana 91 Zakona, investitor je dužan da podnese nadležnom inspekcijskom organu, u roku od 15 dana prije početka građenja. (čl. 92. Zakona o planiranju prostora i izgradnji objekata („Sl. list CG, br. 64/17, 44/18, 63/18, 11/19 i 82/20).</p> <p>Na osnovu čl. 1 Uredbe o visini naknada za izdavanje urbanističko-tehničkih i tehničkih uslova („Sl. list CG”, br. 68/17), uplaćena taksu u iznosu 50,00€ u korist računa br. 540-7286777-25, Opštine Kolašin.</p> |

| | | |
|----|---|------------------------------------|
| 21 | Dostavljeno: | |
| | 1. Miodrag Novaković, Lipovo b.b., Kolašin 2. Ministarstvo održivog razvoja i turizma- urbanističko-građevinska inspekcija, Podgorica 3. Sekretarijat za finansije / internet stranica/ 4. u spise predmeta 5. arhivi | |
| 22 | Obrađivač urbanističko-tehničkih uslova: | Teodora Šćepanović, spec.sci.arh. |
| 23 | Sekretarka: | Ljiljana Rakočević, dipl.ing.građ. |
| | M.P. | |

| | | |
|----|--|--|
| 24 | Prilozi | |
| | Gragički prilozi iz planskog dokumenta, tehnički uslovi, List nepokretnosti I kopija katastarskog Plana. | |

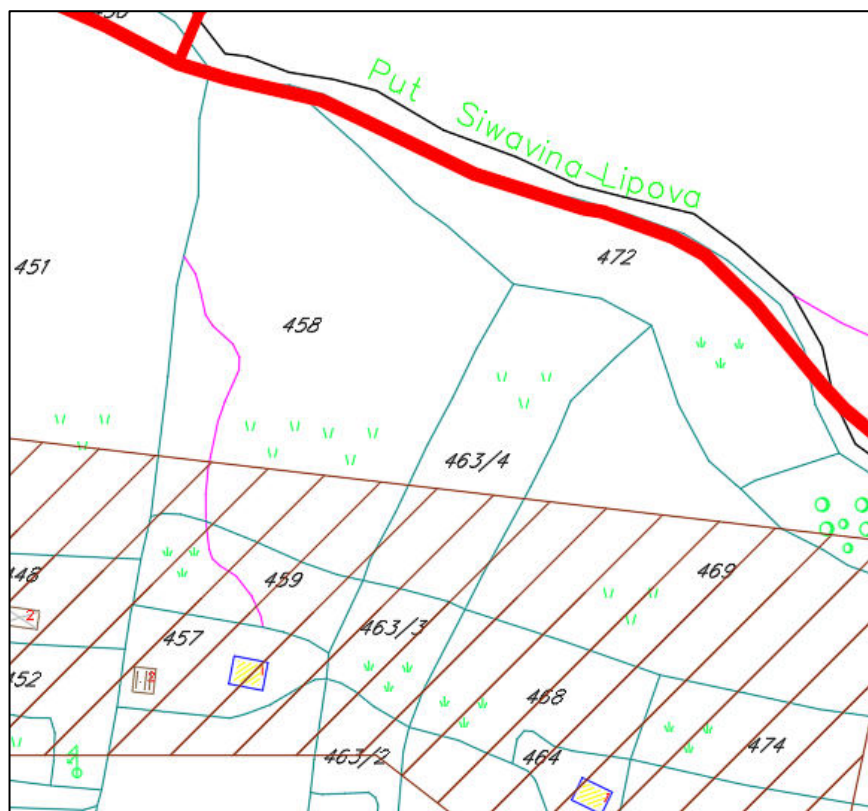

Geodetska podloga

POSTOJEĆE STANJE

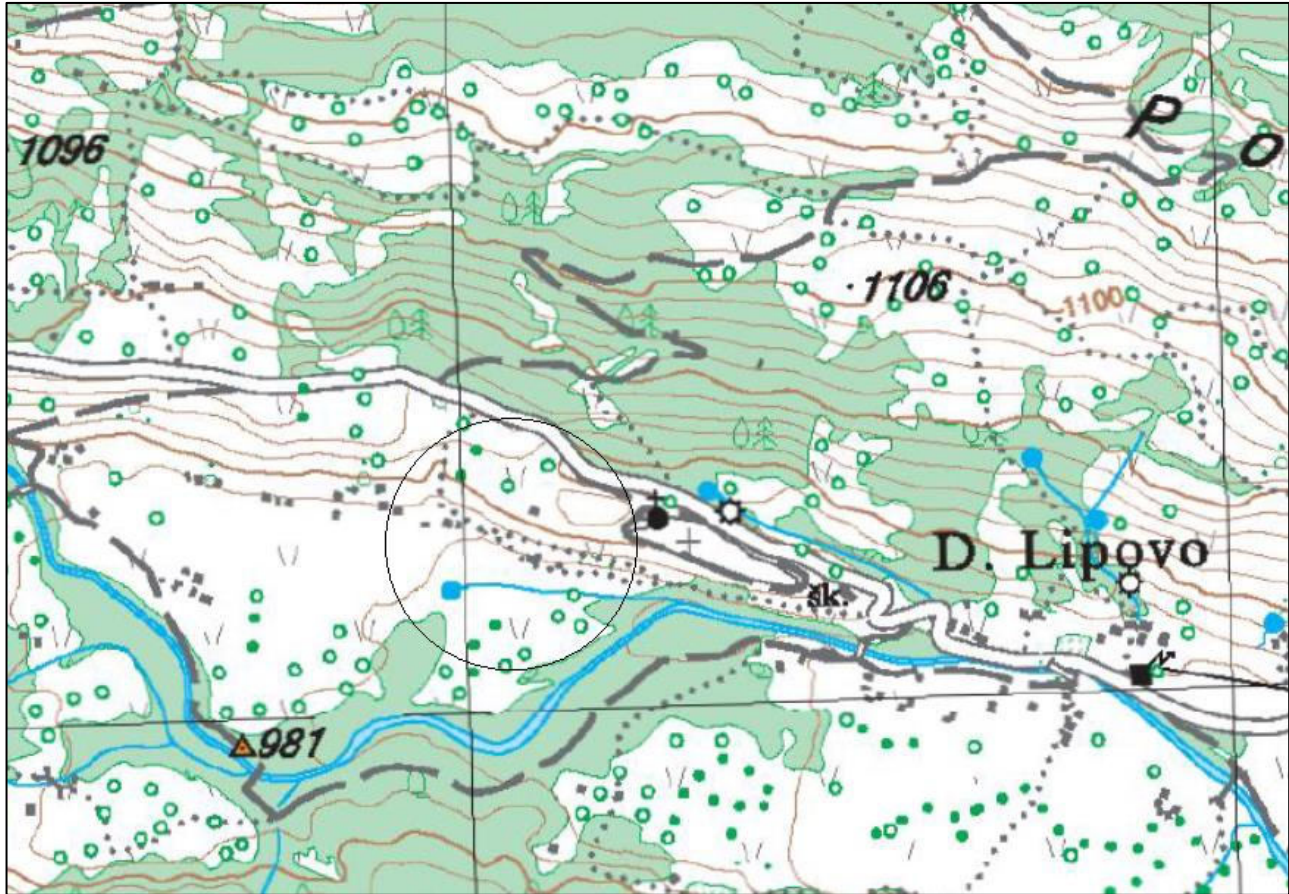

**PROSTORNO URBANISTIČKI
PLAN OPŠTINE KOLAŠIN**

**SPATIAL URBAN PLAN
OF KOLASIN MUNICIPALITY**

| | |
|--|--|
| NARUČILAC: ORDERER: OPŠTINA KOLAŠIN | NOSILAC IZRADE: PLANNER: IBI-CAU  |
| NAZIV GRAFIČKOG PRILOGA: NAME OF THE MAP: TOPOGRAFSKA KARTA SA ZAHVATOM PLANA | BROJ: NUMBER: 01a |

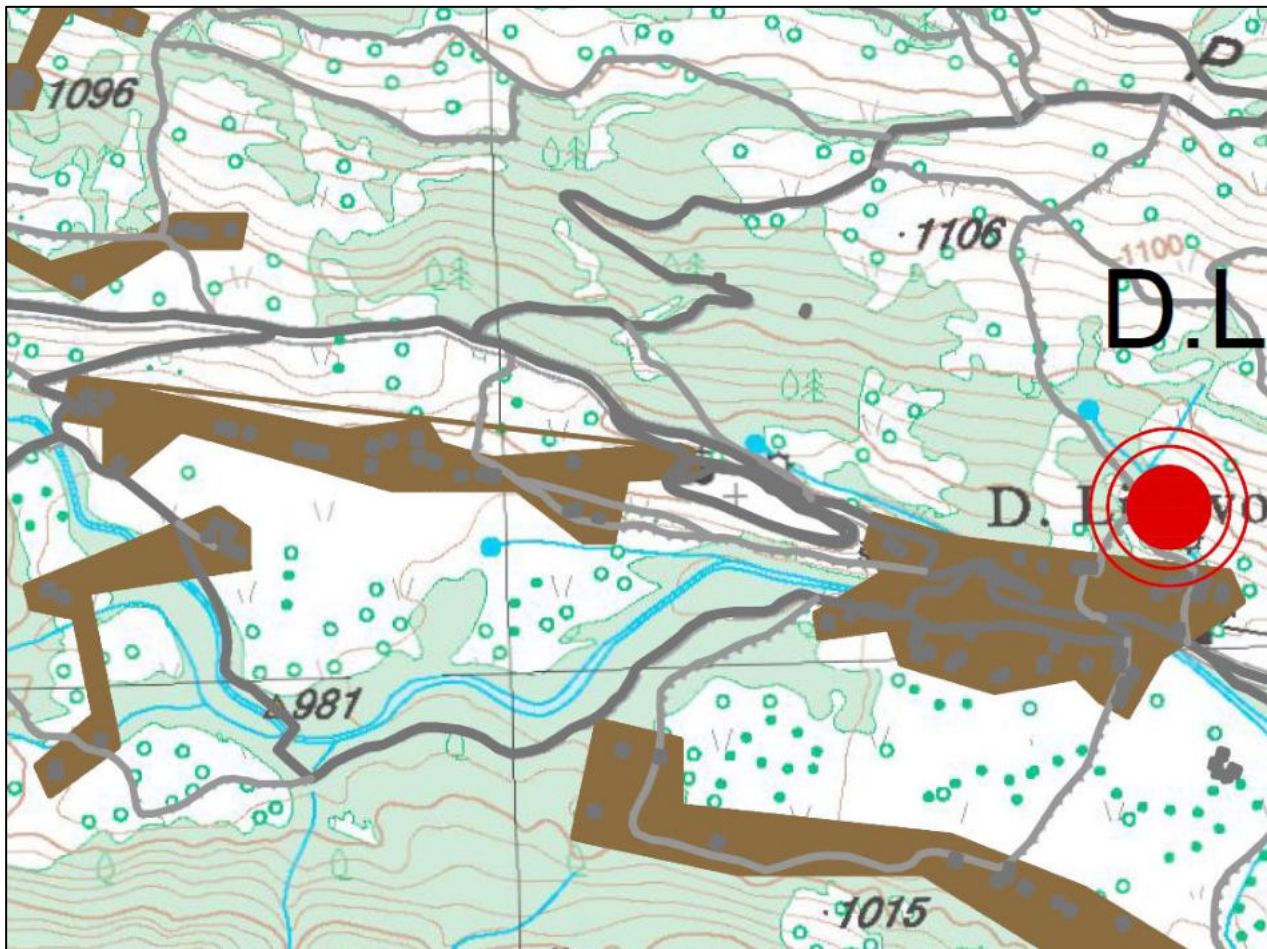

**PROSTORNO URBANISTIČKI
PLAN OPŠTINE KOLAŠIN**

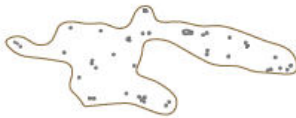

POSTOJEĆE KUĆE

**SPATIAL URBAN PLAN
OF KOLASIN MUNICIPALITY**



ŠIRA ZONA POSTOJEĆEG NASELJA

| | |
|--|---|
| <p>NARUČILAC: ORDERER:</p> <p>OPŠTINA KOLAŠIN</p> | <p>NOSILAC IZRADE: PLANNER:</p> <p>IBI-CAU</p>  |
| <p>NAZIV GRAFIČKOG PRILOGA: NAME OF THE MAP:</p> <p>MREŽA NASELJA I DISTRIBUCIJA STANOVNIŠTVA</p> | <p>BROJ: NUMBER:</p> <p>06a</p> |

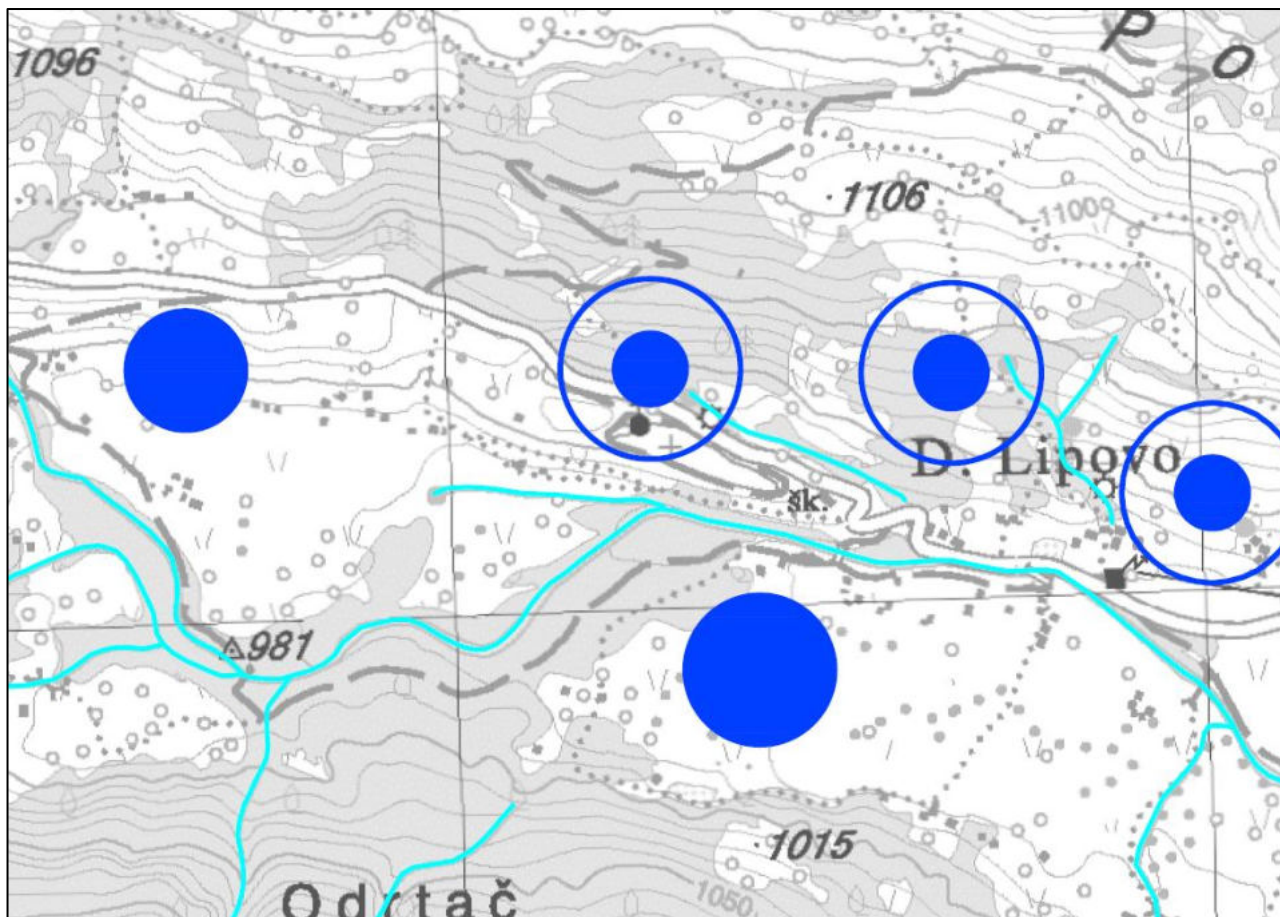

HIDROTEHNIČKA INFRASTRUKTURA



IZVORIŠTA VODE > 1000 L/S



IZVORIŠTA VODE 100-1000 L/S



IZVORIŠTA VODE 10-100 L/S

| | |
|--|--|
| <p>NARUČILAC: ORDERER:</p> <p>OPŠTINA KOLAŠIN</p> | <p>NOSILAC IZRADE: PLANER:</p> <p>IBI-CAU</p>  |
| <p>NAZIV GRAFIČKOG PRILOGA: NAME OF THE MAP:</p> <p>MREŽA INFRASTRUKTURNIH SISTEMA - POSTOJEĆE STANJE</p> | <p>BROJ: NUMBER:</p> <p>05a</p> |

PLANIRANO STANJE

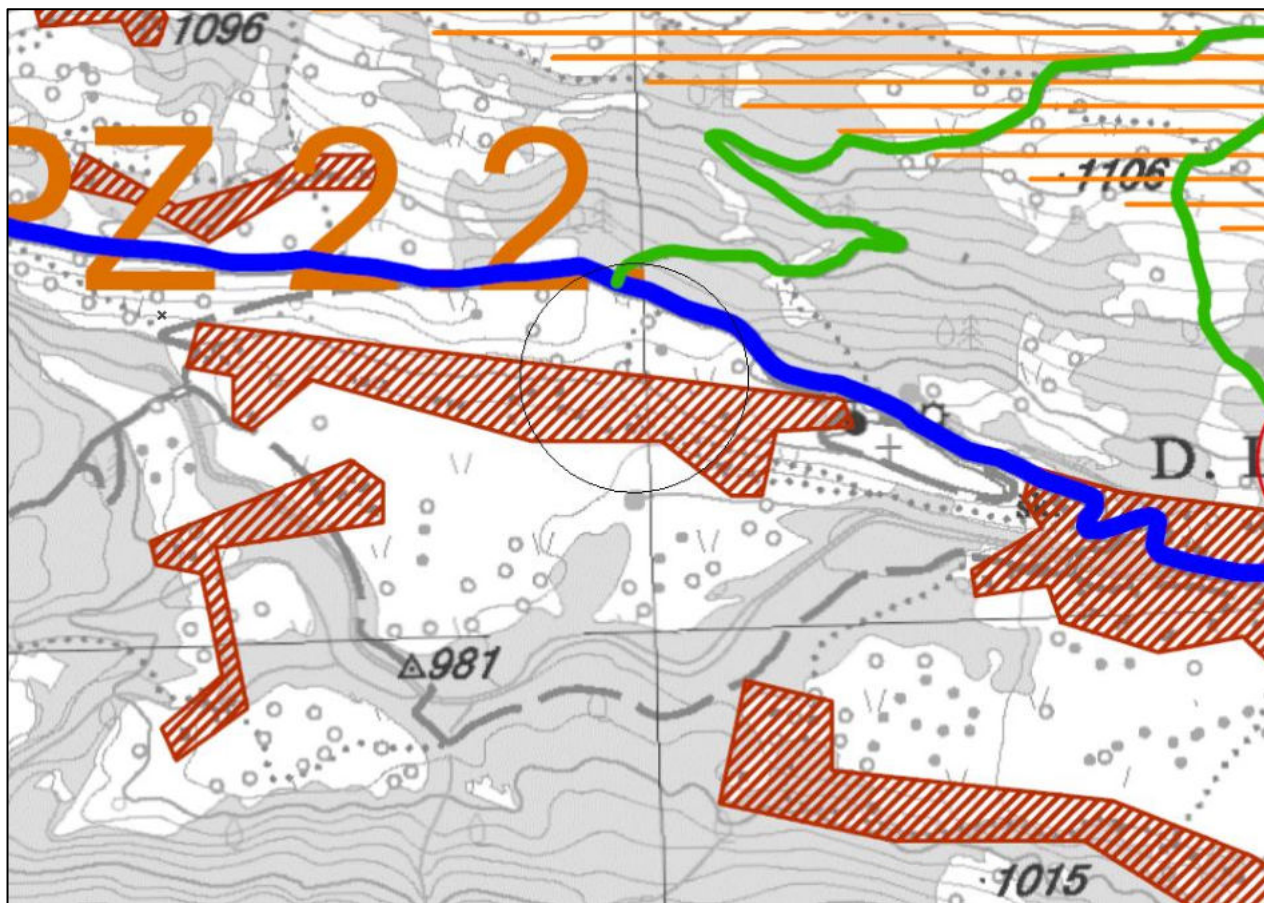

ZONA POSTOJEĆIH NASELJA_DIREKTNO IZDAVANJE USLOVA IZ PLANA

SPROVOĐENJE PLANA

| | |
|--|---|
| NARUČILAC: ORDERER: OPŠTINA KOLAŠIN | NOSILAC IZRADE: PLANER: IBI-CAU  |
| NAZIV GRAFIČKOG PRILOGA: NAME OF THE MAP: MREŽA NASELJA SA DISTRIBUCIJOM STANOVSNITVA, DRUŠTVENIH I PRIVREDNIH DJELANOSTI | BROJ: NUMBER: 09.a |

PLANIRANA NAMJENA POVRŠINA

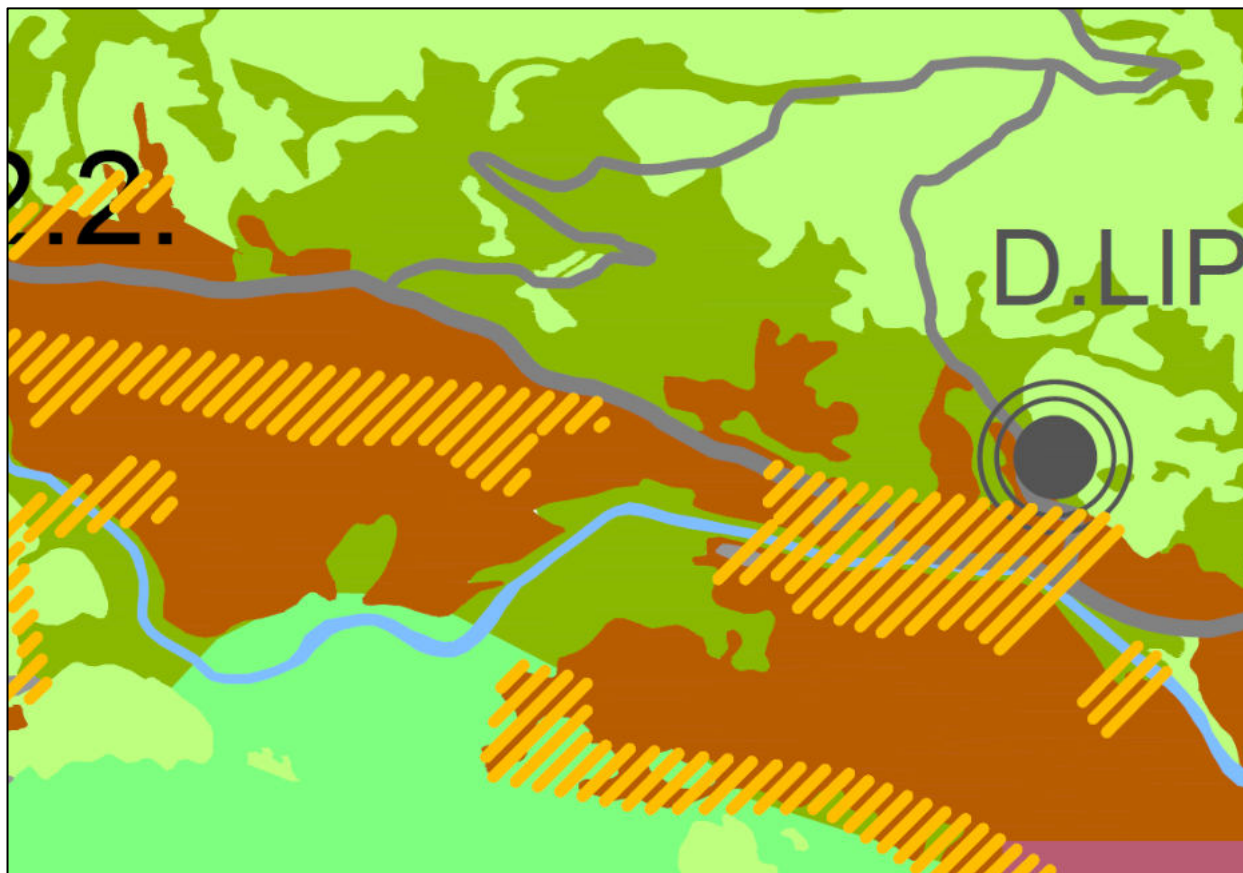

POLJOPRIVEDNE POVRŠINE



OBRADIVO ZEMLJIŠTE

| | | |
|---|--|--|
| NARUČILAC: ORDERER: OPŠTINA KOLAŠIN | NOSILAC IZRADE: PLANER: IBI-CAU |   |
| NAZIV GRAFIČKOG PRILOGA: NAME OF THE MAP: NAMJENA POVRŠINA SA REŽIMIMA UREĐENJA PROSTORA | BROJ: NUMBER: 10a | |