

1		<p>Crna Gora OPŠTINA KOLAŠIN Sekretarijat za planiranje prostora, komunalne poslove i saobraćaj Broj :05-2345/4 Kolašin,12.04.2023.godine</p>
2	<p>Sekretarijat za planiranje prostora, komunalne poslove i saobraćaj Opštine Kolašin, na osnovu člana 74. Zakona o planiranju prostora i izgradnji objekata („Sl. list CG“ br. 64/17, 44/18, 63/18, 11/19 i 82/20), -čl.1. Uredbe o povjeravanju dijela poslova Ministarstva održivog razvoja i turizma jedinicama lokalne samouprave („Sl. list CG“ br. 68/17), PUP-a Kolašin („Sl. list CG“ o.p.- br. 12/14), i zahtjeva Dušana Kovačevića, izdaje:</p>	
3	<p style="text-align: center;">URBANISTIČKO-TEHNIČKE USLOVE za izradu tehničke dokumentacije</p>	
4	<p>za građenje novog objekta prema smjernicama PUP-a Kolašin, na lokaciji koju čine katastarske parcele broj: 511/4, 511/5 i 511/6 (LN 503 –izvod), KO Žirci.</p>	
5	<p>Podnosilac zahtjeva</p>	<p>Dušan Kovačević</p>
6	<p>Postojeće stanje</p>	
	<p>Opis lokacije: šumsko zemljište po načinu korišćenja iz LN Grafički prilog: Karta 01b- Topografska karta Karta 06b- Mreža naselja i distribucija stanovništva Karta 05b- Mreža infrastrukturnih sistema Kopija katastarskog plana LN broj 503-izvod, KO Žirci</p> <p>Prema listu nepokretnosti broj 503, Podaci o parceli: katastarska parcela: broj: 511/4, šuma 5.klase površine 1500 m², 511/5, šuma 5.klase površine 1000 m², 511/6, šuma 5.klase površine 732 m² Podaci o vlasniku ili nosiocu prava: Kovačević/Radoš/Dušan, svojina 1/1 grafički prilog,</p> <p>Katastarske parcele se nalaze u zoni u kojoj je moguća izrada lokalnih studija lokacije i direktno izdavanje uslova iz plana (tekstualni dio PUP-a Kolašina i grafički prilog karta 09.b Mreža naselja sa distribucijom stanovništva, društvenih i privrednih djelatnosti); Direktno sprovođenje iz plana su smjernice za uređenje prostora, izgradnju i rekonstrukciju objekata na područjima za koje nije predviđena izrada planova nižeg reda, odnosno za ruralna područja.</p>	
7	<p>Planirano stanje DIREKTNO SPROVOĐENJE IZ PLANA Smjernice za uređenje prostora, izgradnju i rekonstrukciju objekata za prostore za koje se ne planira donošenje drugog lokalnog planskog dokumenta.</p>	

7.1. Namjena parcele odnosno lokacije

Planirana namjena površina: Poljoprivredno i šumsko zemljište, Karta 10a

Napomena: u slučaju da se ne slaže namjena površina (grafički prilog br. 10-Mapa) i katastarskog operata (posjedovni list i kopija katastarskog plana) važi namjena iz katastarskog operata i za te slučajeve se primjenjuju smjernice za direktno sprovođenje PUP-a date za te namjene.

Planom je predviđena mogućnost da se u zonama postojećih ruralnih naselja i katuna kao i zonama koje su van zaštitnih koridora omogući direktno izdavanje uslova iz plana za rekonstrukciju postojećih i izgradnju novih objekata.

Napomena: Plan propisuje zabranu gradnje na sljedećim predjelima nepodobnim za urbanizaciju:

- eksploataciona polja
- zemljišta nedovoljene nosivosti
- predjeli ugroženi elementarnim ili drugim nepogodama (poplave, erozija, klizišta i dr.)
- zaštitne šume
- predjeli u blizini vodoizvorišta
- poljoprivredno zemljište II i III bonitetne klase
- zaštićeni prirodni i antropogeni pejzaži
- nagib terena preko 45°
- zaštitni koridori infrastrukturnih objekata (saobraćajnica, elektrovođa, vodovoda i dr.)
- zemljište koje zbog njegovog položaja nije ekonomično komunalno opremiti
- infrastrukturni koridori (koridori dalekovoda ili autoputai sl..)u infrastrukturnim koridorima nije moguća gradnja novih objekata, moguća je jedino sanacija, redovo održavanje, do preseljenja).

Opšti uslovi za građenje

Objekti se moraju oblikovati u skladu sa lokalnim tradicionalnim oblicima, bojama i materijalima. Kao način tumačenja, za uspostavljene kriterijume preventivne zaštite ambijentalnih i prirodnih vrijednosti sredine obavezne su sljedeće mjere i smjernice oblikovanja objekata i njihovih detalja:

- puna tektonska struktura jasnih brodova i punih zatvorenih površina;
 - transponovanje tradicionalnih detalja i njihovo logično i skladno prilagođavanje savremenom izrazu- krovova, dimnjaka, oluka, lođa, ograda itd.;
 - izrada fasada od prirodnog autohtonog kamena ili drveta u površini fasade od 30% njene površine;
 - osnovna boja fasade je bijela;
 - afirmacija prirodnih materijala, npr. obaveza je da vanjski zastori na prozorima i balkonskim vratima budu od drveta;
 - izgradnja lođa u ravni pročelja bez korišćenja ogradnih „baroknih“ stubića (npr. „balustrada“).
- Krovovi su obavezno kosi, nagiba krovnih ravni je od 40°. Potkrovlja mogu imati nazidak visok najviše 1,60 m.

Osnovni infrastrukturni uslovi koji moraju biti obezbijeđeni na nekoj parceli/ lokaciji:

- Da ima obezbijeđen direktan pristup sa javne površine kolske ili makar pješačke;
- Da ima obezbijeđen direktan priključak na elektroenergetsku i javnu vodovodnu mrežu ili obezbijeđeno snabdijevanje vodom na higijenski način prema lokalnim prilikama;
- Za objekte veličine do „10 ekvivalent stanovnika“ predviđa se izgradnja vodonepropusne sabirne jame, sa osiguranim odvozom prikupljenog efluenta u sistem sa adekvatnim uređajem za prečišćavanje i ispuštanje otpadnih voda;
- Za objekte veličine veće od „10 ekvivalent stanovnika“, predviđa se tretiranje otpadnih voda

	<p>na sopstvenom, adekvatnom uređaju za prečišćavanje prije ispuštanja u recipijent, zavisno od količine i karakteristika otpadnih voda i prijemnih mogućnostima recipijenta (tlo, vodotok i dr.).</p> <p>Osnovni principi energetske efikasne gradnje koje treba ispoštovati:</p> <ul style="list-style-type: none"> - Voditi računa o lokaciji objekata i njegovoj ekspanziji prema suncu - Graditi na adekvatnom odstojanju od obližnjih objekata, radi sprečavanja stvaranja sjenke od susjednog objekta - Osigurati adekvatnu toplotnu izolaciju - Korišćenje principa pasivne arhitekture i energetske efikasne sistema grijanja, hlađenja i ventilacije kao i energije bazirane na korišćenju energije obnovljivih izvora. <p>Grafički prilog:Karta 09b- Mreža naselja sa distribucijom stanovništva,društvenih i privrednih djelatnosti Karta 10b-Namjena površina sa režimima uređenja prostora</p>
7.2.	<p>Pravila parcelacije - Uslovi za izgradnju novih stambenih objekata u ruralnim naseljima</p> <p>U zonama PUP-a u kojima se ne planira donošenje detaljnog lokalnog planskog dokumenta uslovi za građenje se izdaju za jednu, više ili djelove katastarskih parcela koje zadovoljavaju uslove koji su propisani u planu a odnose se, prije svega, na površinu lokacije i dostupnost infrastrukture.</p> <ul style="list-style-type: none"> - Maksimalni indeks zauzetosti parcele/lokacije u seoskim naseljima je 20% a maksimalni indeks izgrađenosti parcele je 0.25. - Minimalna površina parcele/lokacije (moze da se satoji iz jedne, dijela jedne ili višekatastarskih parcela) za koju se izdaju uslovi je 1 000 m². (Izuzetno minimalna površina parcele/lokacije može biti 600 m² sa maksimalnim BGP-om objekta 100m²) - Građevinska linija za nove objekte za stanovanje mora biti postavljena na min 5m a preporučuje se 15m od regulacione linije /od saobraćajnice ili puta/ da bi se očuvao ruralni ambijent i podstaklo pejzažno uređenje dvorišta. - Udaljenost nove stambene jedinice ne smije biti manja od 10m od susjednog objekta na drugoj parceli. - Maksimalna visina nove stambene jedinice je tri etaže (S+P+Pk ili P+1+Pk) ili 12m - Novi stambeni objekat mora da ima pristupni put min 4m širine (interventne službe), uz zabranu parkiranja na pristupnom putu. - Nije dozvoljena izgradnja betonskih ograda. Maksimalna visina ograde je 1.5m, preporučuje se 1.2m. Planirati drvenu ogradu ili „zelenu” ogradu. - Novi objekti moraju da zadovoljavaju sve uslove i standarde energetske efikasnosti - Preporučuje se sađenje autohtonog drveća na parceli ili vrsta koje pripadaju porodici voća (kruška, šljiva, jabuka, trešnja). - Koristiti lokalne sirovine za građenje, drvo, kamen - Krovovi su obavezno kosi, nagiba krovnih ravni je od 40°. Potkrovlja mogu imati nadzidak visok najviše 1,60m. - Odvodnjavanje atmosferskih voda sa objekta nije dozvoljeno preko susjedne/ih parcela
7.3	<p>Opšti uslovi za izgradnju/ rekonstrukciju objekata za turizam</p> <ul style="list-style-type: none"> - Moguće je rekonstruisati stare domove kulture ili mjesne zajednice (danas napuštene zgrade) u odmarališta, hostele i druge objekte namjenjene turizmu - Takođe se preporučuje da u postojećim seoskim domaćinstvima stanovništvo koje se bavi poljoprivredom i stočarstvom kao primarnom djelatnošću, proširi svoje kapacitete i na svom imanju omogući prijatan smještaj turistima u skladu sa smjericama datim za izgradnju/rekonstrukciju u ruralnom području. Uz smještaj u seoskom domaćinskom okruženju gosti će moći da se upoznaju sa svim aktivnostima koje domaćin svakodnevno obavlja i upoznaju ritam života kolaškog kraja. Na ovaj način omogućiće se revitalizacija seoskih

	<p>domaćinstava i kroz unapređenje turističke ponude, dodatni priliv prihoda sesokom stanovništvu.</p> <p>- U domenu agro turizma dozvoljena max BGP turističkog objekta je 500 m² (turistički objekti uz stanovanje).</p> <p>- Minimalna površina parcele/lokacije je 1 500 m²</p>
7.4.	Građevinska i regulaciona linija, odnos prema susjednim parcelama
	Granica tako utvrđene lokacije predstavlja regulacionu liniju i u odnosu na nju planira se građevinska linija. Minimalno rastojanje građevinske i regulacione linije je 5 m a preporučeno rastojanje je 15 m.
8	Preporuke za smanjenje uticaja i zaštitu od zemljotresa, kao i druge uslove za zaštitu od elementarnih nepogoda i tehničko-tehnoloških i drugih nesreća
	<p>Zaštita od zemljotresa sprovodiće se kroz primjenu važećih aseizmičkih propisa prilikom sanacije postojećih i izgradnje novih građevinskih i infrastrukturnih objekata;</p> <p>Zbog konstatovanih nepovoljnosti inženjersko geoloških i seizmičkih uslova tla, sva rješenja za buduću izgradnju i uređenje prostora moraju se zasnivati na nalazima i preporukama inženjersko-geoloških istraživanja sa mikroseizmičkom rejonizacijom terena;</p> <p>Zaštita od požara zasnivaće se na izradi planova zaštite od požara za pojedine prostore u okviru zahvata Plana, odnosno formiranju adekvatnog broja vatrogasnih jedinica i njihovom efikasnom djelovanju u vanrednim situacijama; u cilju efikasnog djelovanja vatrogasnih jedinica potrebno je svim djelovima prostora obezbijediti saobraćajnu pristupačnost; u šumskim kompleksima izgraditi mrežu javnih i šumskih puteva i prolaza, koji će sa skijaškim stazama i koridorima formirati mrežu protivpožarnih barijera i podijeliti šumske i druge prirodne prostore na manje segmente; prema pravilima protivpožarne zaštite organizovati službu osmatranja i javljanja;</p> <p>Zaštita od poplava i bujica zasnivaće se na integralnom rješavanju zaštite i biće definisana vodoprivrednim radovima kao što su regulacija korita, meliorativni radovi, izgradnja obaloutvrda; zaštita prostora od uticaja bujica i odrona sprovešće se kanalisanjem i uređenjem bujičnih korita, kao i izgradnjom drenažnih sistema.</p> <p>Zaštita od zimskih nepogoda, zavijavanja, leda i lavina ostvariće se izgradnjom građevinskih kapaciteta i infrastrukture, pošumljavanjem, zatravljivanjem goleti i regulacijom voda; ove mjere predviđjeće se kroz izradu planova uređenja naselja i pojedinih turističkih lokaliteta, mjere za zaštitu od elementarnih nepogoda.</p>
9	Uslovi i mjere zaštite životne sredine
	<ul style="list-style-type: none"> ● Poštovanje principa energetske efikasnosti (korišćenje duplih prozora, orijentacija objekata koja osigurava maksimalno osunčavanje, prirodni materijali za izolaciju i dr.) ● Koristiti obnovljive izvore energije sunca, vjetra, geotermalnu energiju ● Minimizarati potrošnju energije 30% kroz energetske efikasnu gradnju, korišćenje obnovljivih vidova energije ● Minimizarati potrošnju vode do 40% kroz korišćenje vode sa lokacije, kišnica, bunari, korišćenje sistema koji obezbjeđuju maksimalnu uštedu prilikom korišćenja toaleta, slavina, tuševa, primjena reciklaže otpadnih voda i dr. ● Kanalizacija se tretira na način koji sprječava negativne uticaje na životnu sredinu kroz korišćenje eco-tek sistema koji na izvornoj lokaciji biološki tretiraju otpadne vode i omogućavaju njeno dalje korišćenje ● Upravljanje otpadom ima za cilj najpre minimiziranje proizvodnje otpada i reciklažu. <p>Mjere za zaštitu prirodne sredine:</p> <ul style="list-style-type: none"> ● saniranje nestabilnih površina, klizišta i vododerina; ● regulisanje vodotokova radi sprječavanja poplava; ● pošumljavanje zona klizišta; ● izgradnja kanizacione mreže sa uređajima za prečišćavanje otpadnih voda u centru Kolašina, turističkim punktovima (eko sela) i sekundarnim opštinskim centrima;

	<ul style="list-style-type: none"> ● organizovano deponovanje otpada. <p>U procesu projektovanja pridržavati se: Zakona o životnoj sredini („Sl.list CG”, br. 52/2016, 73/2019 i 73/2019), kao i Zakona o zaštiti od buke u životnoj sredini („Sl.list CG”, br. 28/11 od 10.06.2011, 28/12 od 05.06.2012, 01/14 od 09.01.2014), Zakona o inspekcijskom nadzoru („Sl.list RCG”, br.039/03 od 30.06.2003, „Sl.list CG” br. 076/09 od 18.11.2009, 057/11 od 30.11.2011, 018/14 od 11.04.2014, 011/15 od 12.03.2015, 052/16 od 09.08.2016), Zakona o procjeni uticaja na životnu sredinu („Sl.list RCG”, br. 75/18), Zakona o upravljanju komunalnim otpadnim vodama („Sl.list CG”, br. 002/17), Zakona o integrisanom sprečavanju i kontroli zagađenja („Sl.list CG”, br. 054/16).</p>
10	<p>Uslovi za postavljanje i gradnju pomoćnih objekata</p> <p>Dozvoljeno je graditi poljoprivredne objekte:</p> <ul style="list-style-type: none"> ● Stočne staje (kokošinjci, svinjci, govedarnici, ovčarnici, kozarnici), ispusti za stoku, đubrišne jame - đubrišta, poljski klozeti i dr; ● Stambeni objekat: letnja kuhinja, mljekara, sanitarni propusnik, magacini hrane za sopstvenu upotrebu i dr; ● Pušnice, sušnice, koš, ambar, nadstrešnica za mašine i vozila, magacini hrane i objekti namenjeni ishrani stoke, staklenici, rasadnici dr. ● Plan ne propisuje ograničenja kada je u pitanju BGP pomoćnog poljoprivrednog objekta već je površina objekta usklađena sa potrebama domaćinstva ● Međusobno rastojanje stambenog objekta i poljoprivrednog objekta je min 15 m ● Rastojanje od poljoprivrednog objekta na drugoj parceli min 10 m ● Đubrište i poljski klozet moraju biti udaljeni od stambenog objekta, bunara, odnosno živog izvora vode najmanje 20m, i to samo na nižoj koti. ● Međusobna rastojanja gore navedenih poljoprivrednih objekta zavise od prostorne organizacije poljoprivrednog dvorišta. ● «Prljavi» objekti se mogu postavljati samo niz vjetar u odnosu na «čiste» objekte. ● Pozicija poljoprivrednih objekata u odnosu na građevinsku liniju utvrđuje se uslovima i primjenom najmanjih dozvoljenih rastojanja utvrđenih ovim smjernicama. ● Na parceli sa nagibom terena od javnog puta (naniže), u slučaju nove izgradnje, stambeno dvorište se postavlja na najvišoj koti uz javni put. Najmanja širina pristupnog puta na parceli iznosi 4,00m. Ekonomsko dvorište sa poljoprivrednim objektima se postavlja iza stambenog dvorišta (naniže). ● Na parceli sa nagibom terena prema javnom putu (naviše), u slučaju nove izgradnje, stambeno dvorište se postavlja na najvišoj koti. Najmanja širina pristupnog stambenog puta je 4 m. U tom slučaju poljoprivredno dvorište može biti uz javni put, a poljoprivredni objekti na 5m+3m od regulacione linije puta. Rastojanje od građevinske do regulacione linije utvrđuje se primjenom opštih pravila regulacije uvećanim za najmanje 3m zelenog prostora koji će imati funkciju filtera i tampon zone. ● Moguće je graditi objekte od balirane slame čime se osiguravaju niski troškovi izgradnje, održivost i energetska efikasnost. <p>Obaveza je da se parcele ne ograđuju. Efekat ograđivanja na pojedinim djelovima postići kombinacijom prirodnog i uređenog zelenila radi formiranja zaštićenih ambijenata. Izuzetno je moguće graditi drvene ograde. Nije dozvoljeno postavljanje žičanih, zidanih, kamenih i drugih ograda (izuzetak su drvene ograde) i potpornih zidova kojima bi se sprječavao slobodan prolaz atmosferske vode.</p> <p>Nije dozvoljena izgradnja betonskih ograda. Maksimalna visina ograde je 1.5m, preporučuje se 1.2m. Planirati drvenu ogradu ili «zelenu» ogradu.</p> <p>Najveća visina potpornog zida ne može biti veća od 2,0m. U slučaju da je potrebno izgraditi potporni zid veće visine, tada je isti potrebno izvesti u terasama, s horizontalnom udaljenošću zidova od minimum 1,5m, a teren svake terase ozeleniti.</p>
11	<p>Uslovi za pejzažno oblikovanje</p>

	<ul style="list-style-type: none"> • Adekvatnim pejzažnim uređenjem osigurati prirodnu filtraciju vode i cjelokupni prijatan doživljaj okruženja kroz primereni mobilijar od prirodnih materijala, korišćenje autohtonih biljnih vrsta na uređenim zelenim površinama.
12	Uslovi i mjere zaštite nepokretnih kulturnih dobara i njihove zaštićene okoline
	Prilikom izgradnje novih objekata, ukoliko se tokom izvođenja zemljanih radova naiđe na materijalne ostatke, radove treba obustaviti i o tome obavjestiti Ministarstvo kulture i Upravu za zaštitu kulturnih dobara, kako bi se preduzele sve potrebne mjere za njihovu zaštitu, shodno zakonu.
13	Uslovi za lica smanjene pokretljivosti i lica sa invaliditetom
	Potrebno je u projektovanju i izvođenju obezbjediti pristup svakom objektu koji mogu da koriste lica smanjene pokretljivosti, takođe nivelaciju svih pješačkih staza i prolaza raditi u skladu sa važećim Pravilnikom o bližim uslovima i načinu prilagođavanja objekata za pristup i kretanje lica smanjene pokretljivosti (Sl.list CG 2/09).
14	Uslovi za objekte koji mogu uticati na bezbjednost vazdušnog saobraćaja
	/
15	Uslovi za objekte koji mogu uticati na promjene u vodnom režimu
	Napomena: Za objekte i radove za koje se shodno odredbama čl.115 i 116 Zakona o vodama pribavljaju vodni uslovi, investitor je u obavezi da dopuni zahtjev kod ovog organa kako bi nadležni organ izdao vodni akt.
16	Mogućnost faznog građenja objekta
	Eventualnu faznu gradnju treba predvidjeti tehničkom dokumentacijom.
17	Uslovi priključenja na infrastrukturu
17.1.	Uslovi priključenja na elektroenergetsku infrastrukturu
	Prema tehničkim uslovima izdatim od strane nadležnog preduzeća. Napomena: Investitor je dužan da ovom Organu dostavi podatke o jednovremenoj snazi i broju mjernih mjesta kako bi CEDIS izdao tehničke uslove.
17.2.	Uslovi priključenja na vodovodnu i kanizacionu infrastrukturu
	Ovaj organ je tražio tehničke uslove broj 05-2345/3 od 27.03.2023.god od d.o.o. „Vodovod i kanalizacija” iz Kolašina, ali isti nisu dostavljeni, dostavnica sa validnim datumom i potpisom od 28.03.2023. godine
17.3.	Uslovi priključenja na saobraćajnu infrastrukturu
	Prema tekstualnom dijelu plana osnovni infrastrukturni uslovi koji moraju biti obezbijedjeni na nekoj parceli/lokaciji: da ima obezbijeden direktan pristup sa javne površine kolske ili makar pješačke; Novi stambeni objekat mora da ima pristupni put min 4m širine (interventne službe), zabranu parkiranja na pristupnom putu.
17.4.	Ostali infrastrukturni uslovi
	Telekomunikacije Prilikom izrade tehničke dokumentacije potrebno je poštovati sljedeće propise: <ul style="list-style-type: none"> • Zakon o elektronskim komunikacijama („Sl. list Crne Gore”, br. 40/13, 56/13, 2/17 i 49/19), a posebno članove 36–45 iz Poglavlja III: Elektronska komunikaciona infrastruktura i povezana oprema; • Pravilnik o širini zaštitnih zona i vrsti radio koridora u kojima nije dopušteno planiranje i gradnja drugih objekata („Sl. list Crne Gore”, br. 33/14), • Pravilnik o tehničkim i drugim uslovima za projektovanje, izgradnju i korišćenje elektronske komunikacione mreže, elektronske komunikacione infrastrukture i povezane opreme u

	<p>objektima („Sl. list Crne Gore”, br. 41/15),</p> <ul style="list-style-type: none"> •Pravilnik o uslovima za planiranje, izgradnju, održavanje i korišćenje elektronskih komunikacionih mreža, elektronske komunikacione infrastrukture i povezane opreme („Sl. list Crne Gore”, br. 59/15 i 39/16), •Pravilnik o zajedničkom korišćenju elektronske komunikacione infrastrukture i povezane opreme („Sl. list Crne Gore”, br. 52/14) •Pravilnik o granicama izlaganja elektromagnetnim poljima („Sl. list Crne Gore”, br. 6/15). <p>Relevantni propisi u skladu sa kojima se obavlja izrada tehničke dokumentacije dostupni su na sajtu Agencije za elektronske komunikacije i poštansku djelatnost na linku:</p> <p>https://equip.me/page/electronic-communications/ec-networks/izrada-tehnicke-dokumentacije/content</p> <p>Podaci o postojećem stanju elektronske komunikacione infrastrukture dostupni su na web portalu: http://geoportal.equip.me/</p> <p>Adresa web portala http://geoportal.equip.me/ preko koga sve zainteresovane strane od Agencije za elektronske komunikacije i poštansku djelatnost mogu da zatraže otvaranje korisničkog naloga, kako bi pristupili georeferenciranoj bazi podataka elektronske komunikacione infrastrukture.</p>	
18.	<p>Potreba izrade geodetskih, geoloških(geotehničkih,inženjersko-geoloških, hidrogeoloških,geomehaničkih i seizmičkih)podloga,kao i vršenja geotehničkih istražnih radova i drugih ispitivanja</p>	
	<p>Na predmetnom području obavezno je sprovođenje inženjersko - geoloških, seizmičkih i geofizičkih ispitivanja terena na kome će se graditi novi objekti.</p>	
19	<p>Potreba izrade urbanističkog projekta</p>	
	<p>/</p>	
20	<p>Ostali uslovi</p>	
	<p>Tehničku dokumentaciju uraditi u skladu sa Zakonom o planiranju prostora i izgradnji objekata („Sl.list CG”,br. 64/17,44/18, 63/18,11/19 i 82/20) i drugim propisima iz ove oblasti. Investitor je dužan ovom organu dostaviti zahtjev za utvrđivanje naknade za komunalno opremanje građevinskog zemljišta i izjavu revidenta sa potrebnim podacima za obračun naknade.</p> <p>Prijavu građenja i dokumentaciju iz člana 91 Zakona,investitor je dužan da podnese nadležnom inspeksijskom organu,u roku od 15 dana prije početka građenja.(čl.92.Zakona o planiranju prostora i izgradnji objekata („Sl.list CG,br. 64/17,44/18, 63/18,11/19 i 82/20).</p> <p>Na osnovu čl.1 Uredbe o visini naknada za izdavanje urbanističko-tehničkih i tehničkih uslova („Sl.list CG”,br.68/17),uplaćena teksta u iznosu 50,00€ u korist računa br. 540-7286777-25,Opštine Kolašin.</p>	
21	<p>Dostavljeno:</p>	
	<p>1. Dušan Kovačević, 2. Ministarstvo održivog razvoja i turizma- urbanističko-građevinska inspekcija,Podgorica 3.Sekretarijat za finansije / internet stranica/ 4.u spise predmeta 5. arhivi</p>	
22	<p>Obrađivač urbanističko-tehničkih uslova:</p>	<p>Teodora Šćepanović, spec.sci.arh.</p>
23	<p>Sekretarka:</p>	<p>Ljiljana Rakočević,dipl.ing.građ.</p>
	<p>M.P.</p>	

--	--	--

24	Prilozi
	Grafički prilozi iz planskog dokumenta, tehnički uslovi, List nepokretnosti I kopija katastarskog Plana.

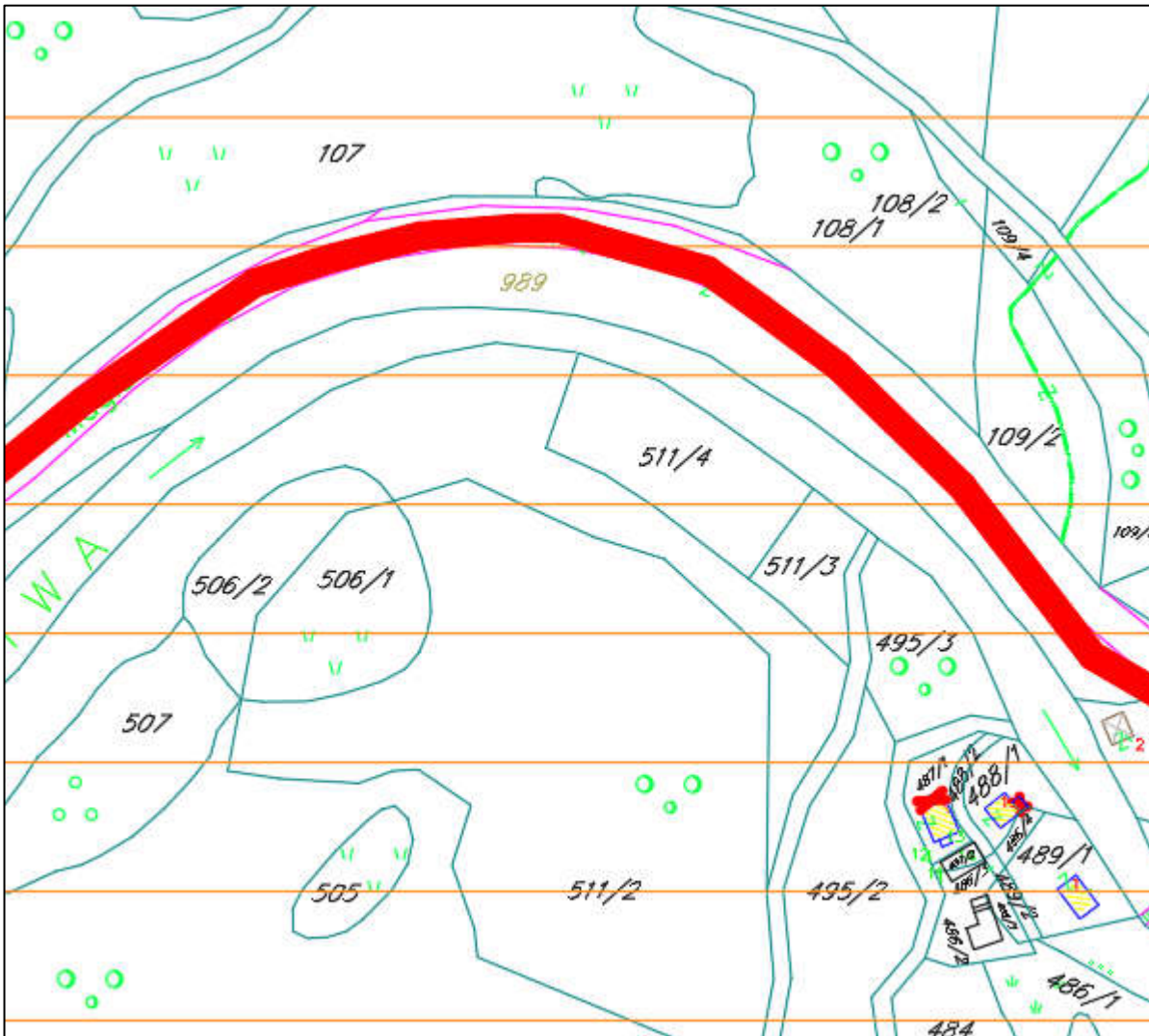

Geodetska podloga

POSTOJEĆE STANJE



PROSTORNO URBANISTIČKI PLAN OPŠTINE KOLAŠIN

SPATIAL URBAN PLAN OF KOLASIN MUNICIPALITY

NARUČILAC: ORDERER:	NOSILAC IZRADE: PLANNER:	
OPŠTINA KOLAŠIN	IBI-CAU	
NAZIV GRAFIČKOG PRILOGA: NAME OF THE MAP:	BROJ: NUMBER:	
TOPOGRAFSKA KARTA SA ZAHVATOM PLANA	01b	



**PROSTORNO URBANISTIČKI
PLAN OPŠTINE KOLAŠIN**

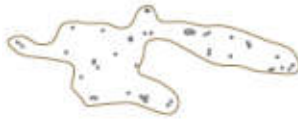

POSTOJEĆE KUĆE

**SPATIAL URBAN PLAN
OF KOLAŠIN MUNICIPALITY**



ŠIRA ZONA POSTOJEĆEG NASELJA

<p>NARUČILAC: ORDERER:</p> <p>OPŠTINA KOLAŠIN</p>	<p>NOSILAC IZRADE: PLANNER:</p> <p>IBI-CAU</p> 
<p>NAZIV GRAFIČKOG PRILOGA: NAME OF THE MAP:</p> <p>MREŽA NASELJA I DISTRIBUCIJA STANOVNIŠTVA</p>	<p>BROJ: NUMBER:</p> <p>06b</p>

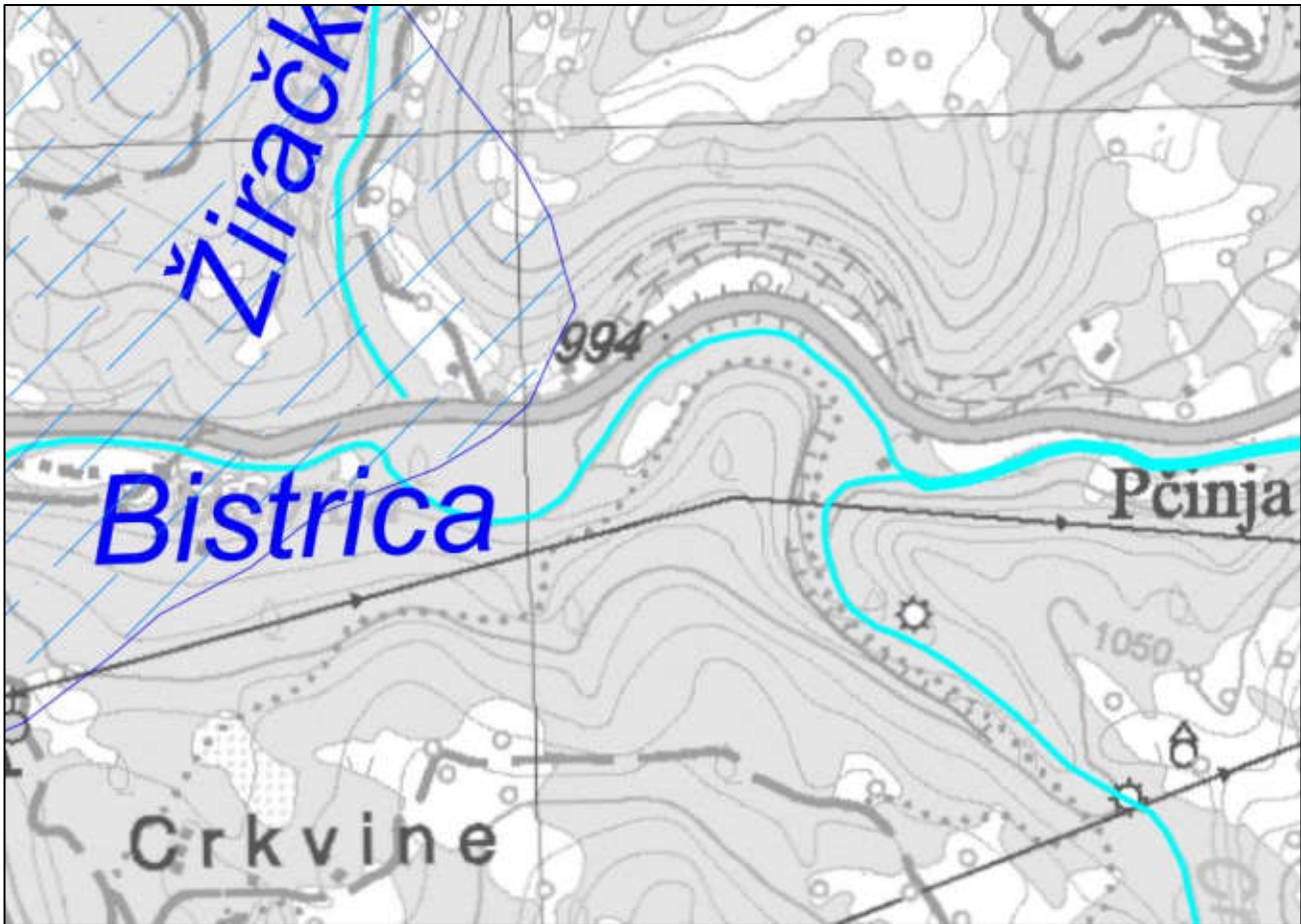

HIDROTEHNIČKA INFRASTRUKTURA

<p>NARUČILAC: ORDERER:</p> <p>OPŠTINA KOLAŠIN</p>	<p>NOSILAC IZRADE: PLANNER:</p> <p>IBI-CAU</p>  
<p>NAZIV GRAFIČKOG PRILOGA: NAME OF THE MAP:</p> <p>MREŽA INFRASTRUKTURNIH SISTEMA - POSTOJEĆE STANJE</p>	<p>BROJ: NUMBER:</p> <p>05b</p>

PLANIRANO STANJE

SPROVOĐENJE PLANA

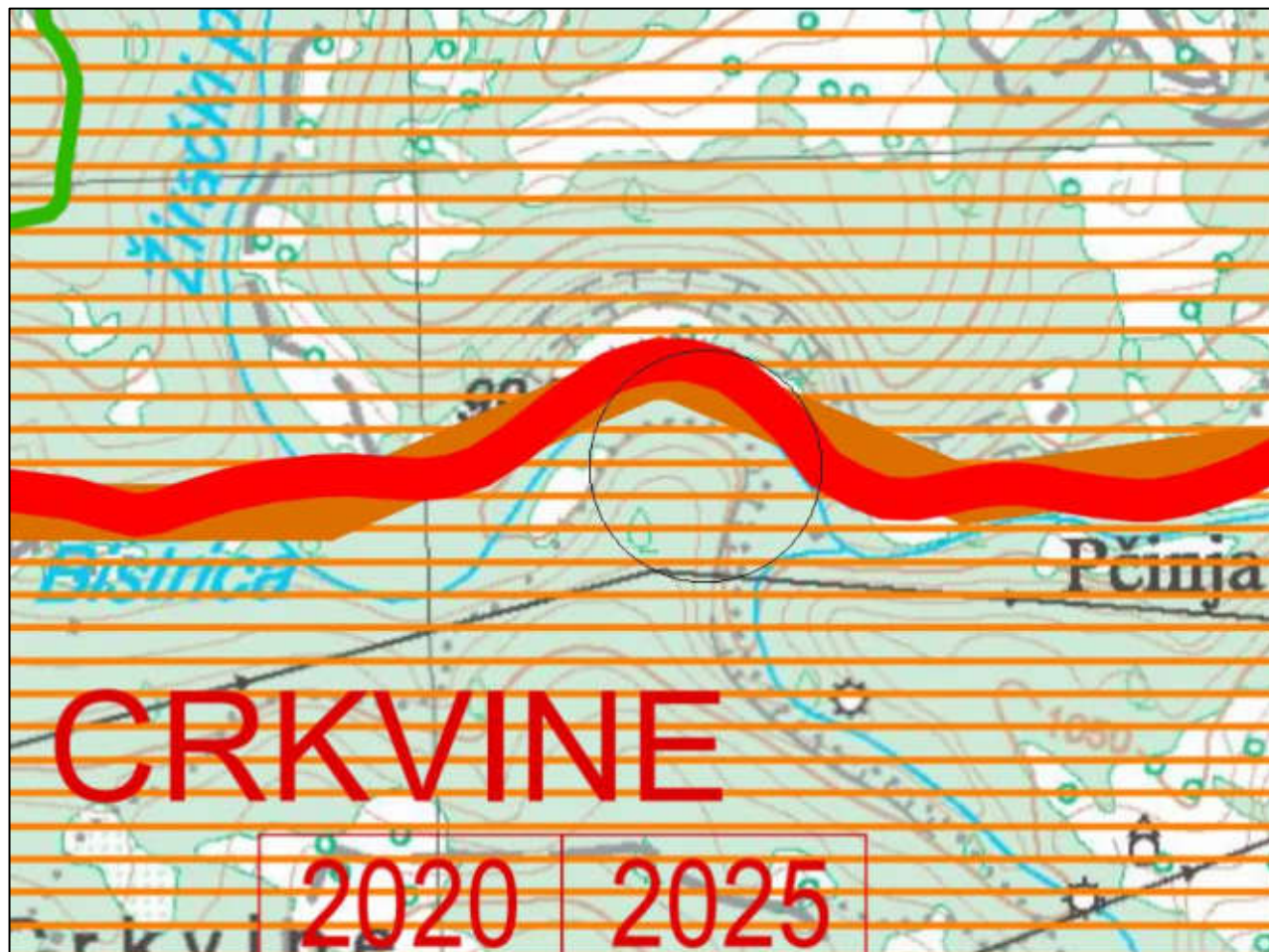

ZONA U KOJOJ JE MOGUĆA IZRADA LOKALNIH STUDIJA LOKACIJE I
DIREKTNO IZDAVANJE USLOVA IZ PLANA

NARUČILAC: ORDERER: OPŠTINA KOLAŠIN	NOSILAC IZRADE: PLANNER: IBI-CAU	
NAZIV GRAFIČKOG PRILOGA: NAME OF THE MAP: MREŽA NASELJA SA DISTRIBUCIJOM STANOVNSNIŠTVA, DRUŠTVENIH I PRIVREDNIH DJELANOSTI	BROJ: NUMBER: 09.b	

PLANIRANA NAMJENA POVRŠINA



ŠUMSKO ZEMLJIŠTE



PRIVREDNE ŠUME (u privatnom vlasništvu, koje ne smiju ugroziti osnovnu zaštitnu ulogu šuma)



PRIVREDNE ŠUME

NARUČILAC: ORDERER:	NOSILAC IZRADE: PLANNER:	
OPŠTINA KOLAŠIN	IBI-CAU	
NAZIV GRAFIČKOG PRILOGA: NAME OF THE MAP:	BROJ: NUMBER:	
NAMJENA POVRŠINA SA REŽIMIMA UREĐENJA PROSTORA	10b	